



Interreg



UNION EUROPÉENNE
UNIONE EUROPEA



MARITTIMO-IT FR-MARITIME

GIREPAM

Fonds européen de développement régional
Fondo Europeo di Sviluppo Regionale

Acronimo del progetto: GIREPAM

Titolo del progetto: Gestione integrata delle Reti Ecologiche attraverso i Parchi e le Aree Marine

Regolamento per le attività di diporto

Nome dell'organizzazione incaricata del prodotto finale: Parco Nazionale di Port-Cros



*La cooperazione al cuore del Mediterraneo
La coopération au cœur de la Méditerranée*

Referenza del prodotto finale:	T 2.2.7a
Responsabile del prodotto finale:	Parco Nazionale di Port-Cros
Componente	T2: Piano di gestione integrata

Autore		
Cognome	Organizzazione	E-mail
Hugo BLANCHET	Parco Nazionale di Port-Cros	hugo.blanchet@portcros-parcnational.fr

SOMMARIO

1	CONTESTO	4
2	NORMATIVA IN MARE - ISOLA DI PORT-CROS (2019)	4
2.1	Evoluzione della normativa a seguito dell'introduzione della ZMEL	5
3	NORMATIVA IN MARE - ISOLA DI PORQUEROLLES	6
4	ALLEGATI.....	9
4.1	Targhetta normativa - Port-Cros.....	9
4.2	Targhetta normativa - Porquerolles	11

1 Contesto

Il Parco Nazionale di Port-Cros include un'area marittima particolarmente frequentata dai natanti, in particolare durante il periodo estivo. Al fine di ridurre l'impatto e l'inquinamento generato dalle attività nautiche, il Parco ha redatto una normativa specifica per le isole di Porquerolles e Port-Cros che viene aggiornata annualmente.

La normativa subirà delle modifiche fin dal 2020 con l'introduzione di una Zona di ormeggio e per attrezzature leggere nel passaggio di Bagaud, tra l'Isola di Port-Cros (centro del parco) e la riserva integrale dell'Isola di Bagaud.

2 Normativa in mare - Isola di Port-Cros (2019)

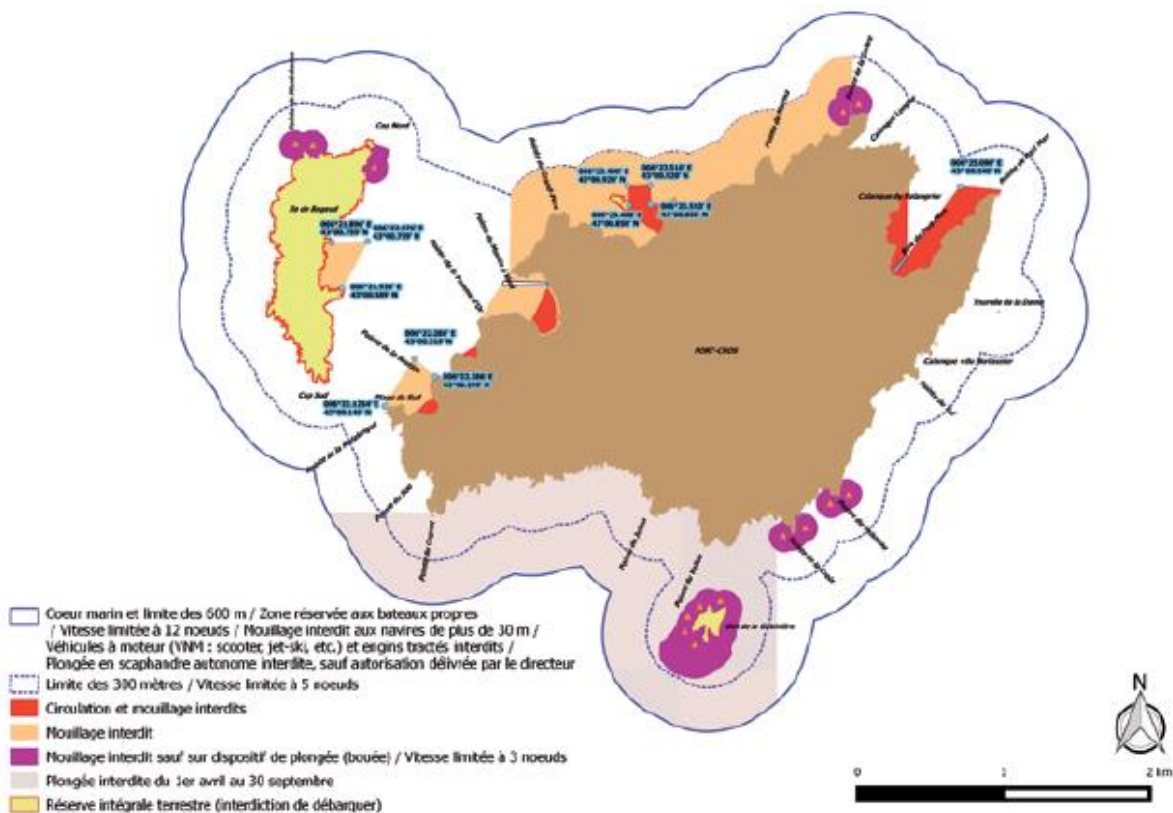

Per la sicurezza degli utenti dell'area marina, l'ormeggio viene regolamentato e la velocità limitata:

- a 12 nodi tra 300 e 600 metri di distanza dalla costa;
- a 5 nodi nell'area fino a 300 metri dalla costa;
- a 3 nodi nel porto.

Su tutta la fascia litoranea dell'Isola di Port-Cros e degli isolotti di Bagaud, della Gabinière e di Rascas (isolotti riserva) è vietato, fatto salvo per imperativi motivi di sicurezza, tirare in secco una qualsivoglia imbarcazione oppure ormeggiarsi, al di fuori degli anelli previsti a tale scopo, con l'aiuto di una cima o di un'ancora sulla zona terrestre.

Inoltre è vietato lo sbarco sugli isolotti, al di fuori dei pontili previsti a tale scopo.

Il decreto del Prefetto marittimo prevede che solo le imbarcazioni dotate di serbatoi per le acque nere siano autorizzate all'ormeggio nelle acque di Port-Cros. I diportisti sono quindi invitati a equipaggiare le loro imbarcazioni nel rispetto delle normative in vigore.

È strettamente vietato navigare e ormeggiarsi nelle zone indicate in rosso nella mappa qui sopra. Le imbarcazioni possono circolare ma non ormeggiarsi nelle zone evidenziate in beige.

Inoltre ricordiamo le seguenti raccomandazioni valide per tutte le zone di navigazione:

- Evitate l'uso di detersivi domestici a bordo: usate dei detersivi biodegradabili.
- Non riversate in mare le vostre acque usate: pensate alla vita sottomarina e alla vegetazione del litorale.
- È vietata ogni forma di scarico nelle acque del Parco nazionale.
- È vietato fare rumore o disturbare al punto da turbare la tranquillità dei luoghi.

2.1 Evoluzione della normativa a seguito dell'introduzione della ZMEL

Quando verrà introdotta la Zona di ormeggio e per attrezzature leggere nel passaggio di Bagaud (tra l'Isola di Port-Cros e l'Isolotto di Bagaud) verrà modificata la normativa relativa a questa zona.

Con l'introduzione della ZMEL tutta la zona sarà sottoposta a una normativa che ne organizzerà e regolerà l'uso.

Al fine di proteggere la Posidonia oceanica dall'impatto degli ormeggi, e specialmente delle ancore, l'introduzione della ZMEL va di pari passo con il divieto di ormeggio foraneo.

Il perimetro della ZMEL è indicato a nord e a sud del passaggio di Bagaud attraverso una serie di boe a palo gialle che segnalano l'ingresso nel centro del Parco nazionale e il limite di velocità a 5 nodi. È vietato l'ormeggio di navi e imbarcazioni a queste boe di segnalazione.

La navigazione nella ZMEL si effettua secondo le normative internazionali per la prevenzione degli abbordaggi in mare e altre normative in vigore. Le barche a vela dotate di un motore devono navigare nella ZMEL con il motore acceso. La velocità massima delle navi nella ZMEL è fissata a 5 nodi per ogni tipo di imbarcazione e mezzo.

Le imbarcazioni autorizzate potranno ormeggiarsi esclusivamente presso gli impianti di ormeggio previsti a tale scopo nella ZMEL. È vietato stazionare oppure ormeggiarsi con un'ancora nella ZMEL, salvo in caso di necessità assoluta derivante da un pericolo immediato e, se possibile, seguendo le direttive degli agenti della Polizia della ZMEL. Le luci di ormeggio dovranno essere obbligatoriamente accese tra il tramonto e l'alba. L'ormeggio presso una delle 65 boe di passaggio è limitato a 72 ore consecutive. È: - gratuito dalle 8:00 alle 18:00, ora locale; - a pagamento tra le 18:00 e le 8:00, ora locale. L'uso delle 3 boe per i residenti è gratuito e limitato dalle 8:00 alle 22:00, ora locale.

La pesca sportiva alla traina è vietata nella ZMEL durante il periodo di installazione delle boe di ormeggio. La pesca professionale è vietata nelle quattro zone di ormeggio della ZMEL durante il periodo di installazione delle boe.

Nella ZMEL a nord-ovest dell'Isolotto di Baugard è stato installato un dispositivo di ormeggio riservato in primo luogo alle imbarcazioni di supporto per le immersioni con la muta da sub (professionisti e non) dotate della bandiera di segnalazione ALFA. Possono ormeggiarsi diverse imbarcazioni contemporaneamente fino a un massimo di tre.

La futura ZMEL, che sarà lanciata nel 2020, includerà 68 boe di cui:

- 5 boe riservate alle imbarcazioni lunghe da 15 a 30 metri, di cui 3 installate nel 2017 a titolo sperimentale;
- 60 boe per le imbarcazioni di passaggio lunghe da 0 a 15 metri;
- 3 boe per i residenti di Port-Cros.

2 delle 5 boe per le imbarcazioni lunghe 15-30 metri saranno utilizzate in primo luogo dalle compagnie marittime in caso di attesa in loco durante la giornata. In parallelo, e al fine di conservare le pratiche attuali degli abitanti dell'Isola di Port-Cros, verranno installate 3 boe con ancoraggio ecologico dal lato di Bagaud.

Secondo la frequentazione estiva rilevata nel corso degli ultimi 3 anni di analisi (2014, 2015, 2017), il ridimensionamento ottenuto permetterà di rispondere completamente alla richiesta per il 79% delle giornate estive. La ZMEL sarà attiva dal 15 aprile al 15 ottobre. L'ormeggio sarà gratuito di giorno e a pagamento di notte, a partire dalle ore 18:00.

3 Normativa in mare - Isola di Porquerolles

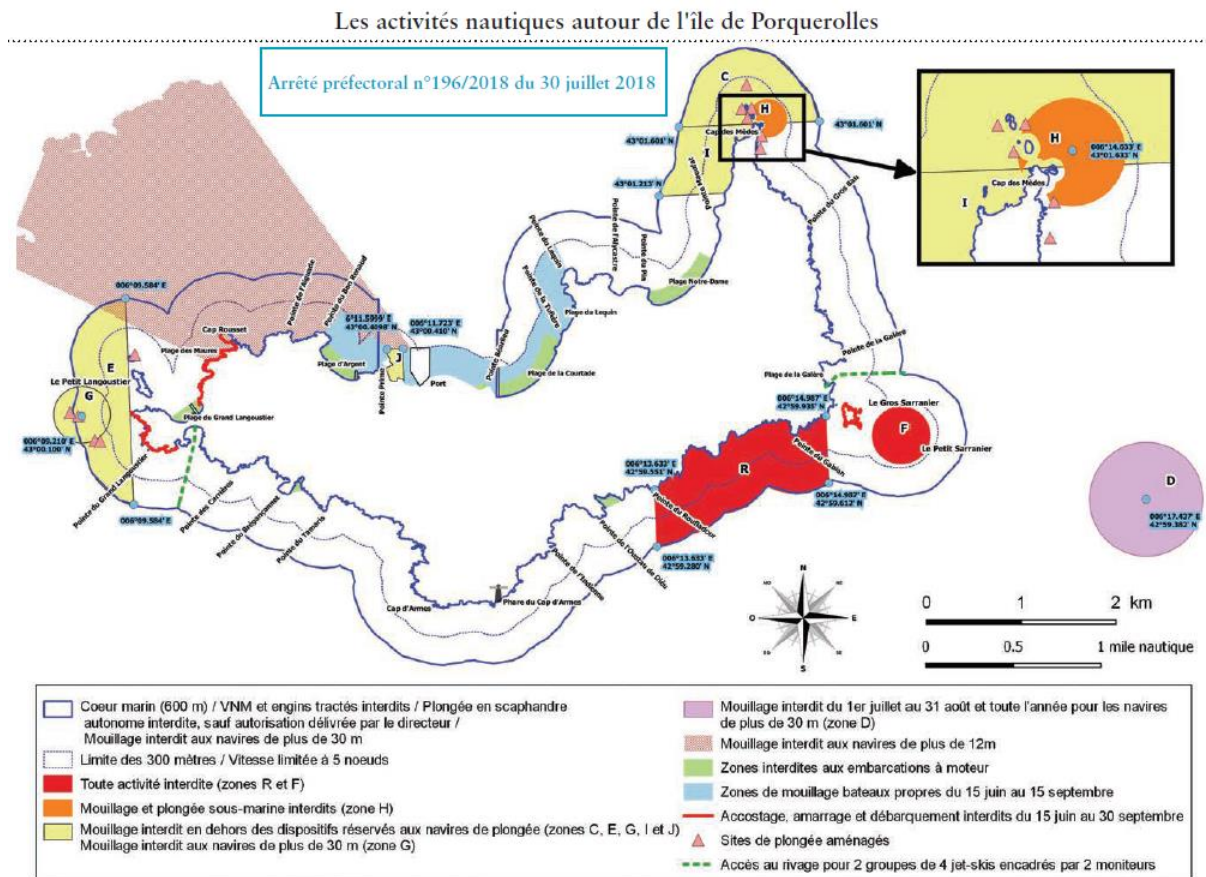

Per la sicurezza degli utenti dell'area marina, l'ormeggio viene regolamentato e la velocità limitata a 5 nodi nell'area fino a 300 metri dalla costa, a 3 nodi nel porto, a 3 nodi in un raggio di 100 m attorno ai dispositivi di immersione.

È vietato l'ormeggio delle imbarcazioni lunghe più di 30 metri nel cuore marino del Parco nazionale, nella fascia dei 600 metri dalla costa.

L'ormeggio è vietato tutto l'anno nelle zone a forte sviluppo delle nacchere, a eccezione degli ormeggi autorizzati (su boe private). In certe zone intorno a Porquerolles l'ormeggio è vietato anche al di fuori dei dispositivi riservati alle imbarcazioni per le immersioni al fine di limitare i conflitti tra i diportisti e i club subacquei.

Dal 15 giugno al 30 settembre sono vietati l'accosto, l'ormeggio e lo sbarco sull'Isolotto del Gros Sarranier, tra Cap Rousset e la spiaggia Blanche nonché sulla penisola del Grand Langoustier.

Tutti i veicoli nautici a motore come gli scooter e le moto d'acqua nonché tutti i mezzi trainati sono vietati nel centro del parco (fascia dei 600 m dalla costa).

Inoltre ricordiamo le seguenti raccomandazioni valide per tutte le zone di navigazione:

- Evitate l'uso di detersivi domestici a bordo: usate dei detersivi biodegradabili.
- Non riversate in mare le vostre acque usate: pensate alla vita sottomarina e alla vegetazione del litorale.
- È vietata ogni forma di scarico nelle acque del Parco nazionale.
- È vietato fare rumore o disturbare al punto da turbare la tranquillità dei luoghi.

4 Allegati

4.1 Targhetta normativa - Port-Cros

La navigation et la plongée autour de Port-Cros

Dans certains, plage de la Pêche et plage de la Sol, permettent aux amateurs de s'immerger dans le monde sous-marin. Une bonne de mouillage, à portée de main, permet de profiter de la beauté de l'île.

Atollage du centre de « 40 m mouille »

Véhicules stationnés à l'ancre (jouets, jet ski, etc.) et nageurs à pieds nus

Navigation, pêche, plongée autour de l'île de Port-Cros et accès au port

Un parc national est un territoire d'exception ouvert à tous mais sous la responsabilité de chacun. Il est protégé par une réglementation spécifique.

Il n'est pas autorisé de faire des embarcations à terre.

Plus d'informations sur la réglementation : www.parcnational.fr

Maison du parc national / 210 Port-Cros / Tél. : 04 94 12 40 70

Maison du parc national / 211, Allée du Centre Saint Claire / 83400 Port-Cros / Tél. : 04 94 12 40 70 / Courriel : accueil.parcnational@parcnational.fr

La plongée sous-marine autour de Port-Cros

Le parc national de Port-Cros est une réserve naturelle intégrale. Il est protégé par une réglementation spécifique. Il n'est pas autorisé de faire des embarcations à terre.

Plus d'informations sur la réglementation : www.parcnational.fr

Maison du parc national / 210 Port-Cros / Tél. : 04 94 12 40 70

Maison du parc national / 211, Allée du Centre Saint Claire / 83400 Port-Cros / Tél. : 04 94 12 40 70 / Courriel : accueil.parcnational@parcnational.fr

La plongée sous-marine autour de Port-Cros

Le parc national de Port-Cros est une réserve naturelle intégrale. Il est protégé par une réglementation spécifique. Il n'est pas autorisé de faire des embarcations à terre.

Plus d'informations sur la réglementation : www.parcnational.fr

Maison du parc national / 210 Port-Cros / Tél. : 04 94 12 40 70

Maison du parc national / 211, Allée du Centre Saint Claire / 83400 Port-Cros / Tél. : 04 94 12 40 70 / Courriel : accueil.parcnational@parcnational.fr

La plongée sous-marine autour de Port-Cros

Le parc national de Port-Cros est une réserve naturelle intégrale. Il est protégé par une réglementation spécifique. Il n'est pas autorisé de faire des embarcations à terre.

Plus d'informations sur la réglementation : www.parcnational.fr

Maison du parc national / 210 Port-Cros / Tél. : 04 94 12 40 70

Maison du parc national / 211, Allée du Centre Saint Claire / 83400 Port-Cros / Tél. : 04 94 12 40 70 / Courriel : accueil.parcnational@parcnational.fr

La plongée sous-marine autour de Port-Cros

Le parc national de Port-Cros est une réserve naturelle intégrale. Il est protégé par une réglementation spécifique. Il n'est pas autorisé de faire des embarcations à terre.

Plus d'informations sur la réglementation : www.parcnational.fr

Maison du parc national / 210 Port-Cros / Tél. : 04 94 12 40 70

Maison du parc national / 211, Allée du Centre Saint Claire / 83400 Port-Cros / Tél. : 04 94 12 40 70 / Courriel : accueil.parcnational@parcnational.fr

Gestion portuaire

Le parc national de Port-Cros gère le port, les pontons et le mouillage organisé.

Le port est exposé au mistral et dangereux par vents septentrionaux à force 7.

Non-conformations :
- juillet-octobre : 8 h - 18 h 45
- avril-juin et septembre-octobre : 8 h - 13 h ; 15 h - 18 h 30

VHF 9/16
Tel. 04 84 01 40 72
captainerie@port-cros-jurassic.com

Services :
- au dock 20 jours et par navire (au rubier de 15 m)
- 2 pontons de nuit : 1 bloc WC à la capitainerie et 1 en bout de ponton.
- Elice vaisselle en bout de ponton.
- Pas de carburant ; pas d'électricité ; pas de douche.

Fonctionnement du port de Port-Cros.
Accès libre durant la journée.
Le ponton de nuit est ouvert à partir de 18h30 à 06h00.

Port interdit pour les navires >15 m, sauf au quai de pierre, qui est accessible aux navires >15 m et <30 m sur réservation.

Pour les navires >15 m et <30 m, des bouées sont disponibles en dehors de la limite du port :
- entre la pointe de la poutane d'or et la plage de sud ;
- entre la pointe de la tour interdite au mouillage de Bagaud.

Profondeurs (moyennes) aux pontons :

Ponton Sud		Ponton Nord	
Profondeurs (m)	Profondeurs (m)	Profondeurs (m)	Profondeurs (m)
1	2,05	320	75
2	2,10	310	74
3	2,15	300	73
4	2,20	290	72
5	2,25	280	71
6	2,30	270	70
7	2,35	260	69
8	2,40	250	68
9	2,45	240	67
10	2,50	230	66
11	2,55	220	65
12	2,60	210	64
13	2,65	200	63
14	2,70	190	62
15	2,75	180	61
16	2,80	170	60
17	2,85	160	59
18	2,90	150	58
19	2,95	140	57
20	3,00	130	56
21	3,05	120	55
22	3,10	110	54
23	3,15	100	53
24	3,20	90	52
25	3,25	80	51
26	3,30	70	50
27	3,35	60	49
28	3,40	50	48
29	3,45	40	47
30	3,50	30	46
31	3,55	20	45
32	3,60	10	44
33	3,65	0	43
34	3,70	0	42
35	3,75	0	41
36	3,80	0	40
37	3,85	0	39
38	3,90	0	38
39	3,95	0	37
40	4,00	0	36
41	4,05	0	35
42	4,10	0	34
43	4,15	0	33
44	4,20	0	32
45	4,25	0	31
46	4,30	0	30
47	4,35	0	29
48	4,40	0	28
49	4,45	0	27
50	4,50	0	26

Le mouillage se fait sur poutane (poutane "côté large").
Le mouillage au quai de pierre : 1,00 m.
La limite à l'ouest de navires sur les bouées n'est pas autorisée.

Plan du port :

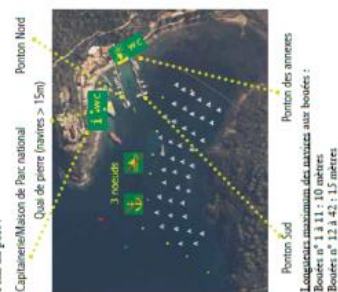

- Longueurs maximum des navires aux bouées :
- Bouées n° 1 à 11 : 10 mètres
 - Bouées n° 12 à 42 : 15 mètres
- Rapports à observer dans le port :
- Sous 10 mètres
 - Bagaud
 - Bras
 - BRQ
- Sans autoriser dans le port national :
- Donor
 - VNM (voitures)
 - Boîtes
 - transats
 - des animaux
 - Non autorisés

La pêche de loisir autour de Port-Cros

La pêche de loisir est réglementée. Consulter le site internet www.port-cros-jurassic.com pour connaître les périodes, les zones et les pratiques autorisées.

La chasse sous-marine est interdite.

La pêche professionnelle est réglementée et subordonnée à la signature annuelle d'une charte patrimoniale avec le parc national.

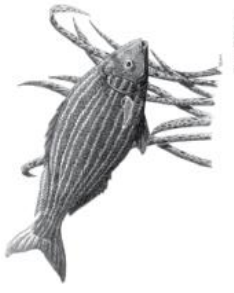

De nombreux animaux marins vivent dans les rochers ou dans l'hercier de posidonie.
Observez-les sans les déranger !

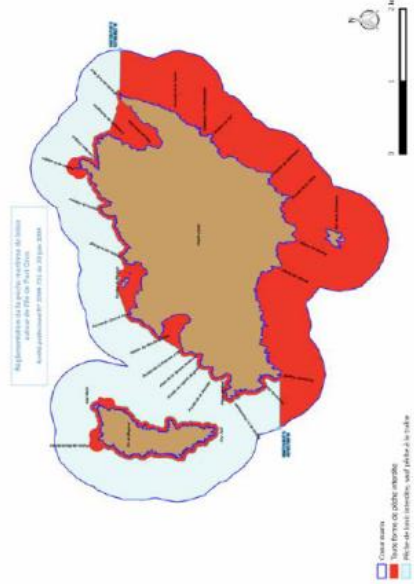

Clé de lecture :
 - Zone interdite à la pêche (en rouge)
 - Zone de pêche autorisée (en bleu)
 - Point de pêche autorisé (en vert)
 - Point de pêche interdit (en noir)

4.2 Targhetta normativa - Porquerolles

Navigation, pêche, plongée autour de l'île de Porquerolles



Un parc national est un territoire reconnu comme un lieu d'intérêt national. Les biens et monuments de ce territoire sont protégés. Les biens et monuments de ce territoire sont protégés. Pour plus d'informations sur la réglementation en vigueur, consultez le site : www.parcnational.fr

Maison de Parc National :
 742 04 94 43 97 74

Siège social :
 181, Allée du Grand Saint Clément
 BP 70220
 83500 La Seyne-sur-Mer
 Tél. : 04 94 12 82 31
 www.parcnational.fr

Un parc national est un territoire d'exception ouvert à tous. Il est régi par une réglementation spécifique. Merci de la respecter.

La pêche de loisir autour de Porquerolles
Réglementé par Arrêté préfectoral n° 613 du 17 juillet 2013 modifié

La pêche de loisir est interdite de 1604 m à 3119 m.
 La pêche du saumon est interdite de 0106 m à 3609 m.

Les espèces et les quantités sont définies par l'Arrêté préfectoral n° 613 du 17 juillet 2013 modifié.

La pêche de loisir et la pêche sportive sont interdites pendant le week-end et les vacances.

Navigation, pêche, plongée autour de l'île de Porquerolles

Les professionnels de la pêche de loisir (pêche à la ligne et pêche à la traîne) sont autorisés à pêcher dans les eaux du cercle maritime de Porquerolles.

Respecter les tailles minimales de capture.

Laissez le temps aux espèces de grand et de se reproduire.

Rappel de quelques tailles minimales de captures :	
Saumon commun	23 cm
Saumon noir et 3 autres espèces	18 cm
Page commun	18 cm
Chapon	20 cm
Chapou	20 cm
Chapou rayé et gris	20 cm
Loep	20 cm

Zone ressource

Suite par Natura 2000, la création de cette zone est soumise à des restrictions de pêche de loisir (pêche à la ligne, pêche à la traîne, pêche professionnelle et de loisir, plaisance, hébraints, arceaux). Elle a pour objectif de créer un effet "tampon" à l'est et à l'ouest de la zone. Le parc national réalise des suivis scientifiques pour assurer l'évaluation des populations de poissons et ainsi évaluer l'effet réserve. Fortement colonisée par l'algue *Codium bursa*, cette zone fait l'objet d'un suivi renforcé et de campagnes d'éducation ciblées, un suivi par les équipes du parc national.

Périmètre de la zone ressource : 600 m du cercle marin délimité : la longitude 009°13.6131° E - à l'est par la longitude 009°14.9871° E

Le parc national est un territoire reconnu comme un lieu d'intérêt national. Les biens et monuments de ce territoire sont protégés. Les biens et monuments de ce territoire sont protégés. Pour plus d'informations sur la réglementation en vigueur, consultez le site : www.parcnational.fr

Maison de Parc National :
 742 04 94 43 97 74

Siège social :
 181, Allée du Grand Saint Clément
 BP 70220
 83500 La Seyne-sur-Mer
 Tél. : 04 94 12 82 31
 www.parcnational.fr

Navigation, pêche, plongée autour de l'île de Porquerolles

Un parc national est un territoire d'exception ouvert à tous. Il est régi par une réglementation spécifique. Merci de la respecter.

La pêche de loisir autour de Porquerolles
Réglementé par Arrêté préfectoral n° 613 du 17 juillet 2013 modifié

La pêche de loisir est interdite de 1604 m à 3119 m.
 La pêche du saumon est interdite de 0106 m à 3609 m.

Les espèces et les quantités sont définies par l'Arrêté préfectoral n° 613 du 17 juillet 2013 modifié.

La pêche de loisir et la pêche sportive sont interdites pendant le week-end et les vacances.

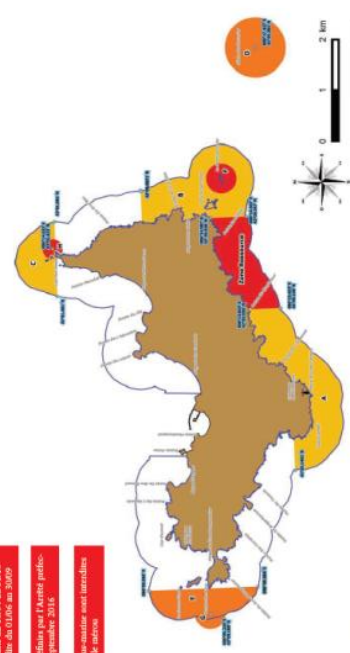

Cercle marin (600 m)
 Zone de pêche de loisir interdite
 Zone de pêche de loisir autorisée
 Zone sous-marine et pêche amateur interdites du 1er juillet au 31 août et soumises à autorisation du 1er septembre au 30 juin

Les activités nautiques autour de l'île de Porquerolles

Arrêté préfectoral n°196/2018 du 10 juillet 2018

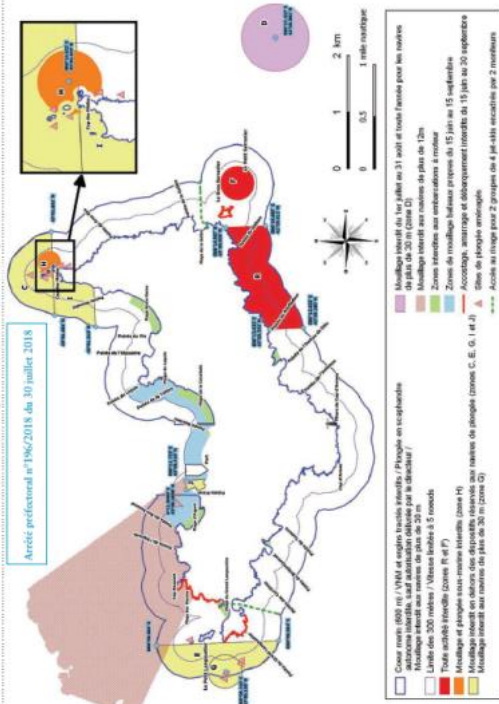

Pour la sécurité des usagers de milieu marin, le mouillage est réglementé :

- à 5 navires dans la zone des 300 mètres;
- à 3 navires dans le port;
- à 3 navires dans un rayon de 100 m autour des dispositifs de plongée.

Mouillage des navires de 4 de 30 m navires en zone marin du parc national (200 m)

Le mouillage est interdit toute l'année en zone [zone de fort recouvrement de juvéniles de grandes nasses - Est de Pointe Prima] à l'exception des mouillages autorisés (basses pleines).

Le mouillage est interdit en dehors des dispositifs réservés aux navires de plongée dans les zones C, E, G et L.

De 15 juin au 30 septembre, l'accostage, l'amarrage et le débarquement sont interdits :

- sur l'île de Gros Sarrasin, 55°00' N, 006°10,3700' E;
- à la pointe de la Grande Nasse, 43°00,1300' N, 006°10,1300' E;
- sur la presqu'île du Grand Langoustier (entre les points 43°00,1200' N - 006°09,6000' E et 43°59,9000' N - 006°09,9300' E).

Volets nautiques à usage collectif (zones J, K, L, M) et zones marines en zone marin du parc national (200 m)

À l'été, entre l'implant de dérogation domoestiques : restriction à des déplacements hivernaux. Les zones marines en zone marin du parc national sont interdites à l'usage collectif et sont réservées à l'usage individuel. Toute forme de site est interdite dans les zones du parc national.

La plongée sous-marine autour de Porquerolles

La plongée sous-marine en scaphandre autonome dans les eaux du parc national de Port-Cros est autorisée qu'aux plongeurs titulaires d'un brevet de plongée délivré par le porteur d'une association C.I.P. agréée dérivée dans les nations de parc national, 3 Porquerolles ou à Port-Cros, après signature du "Règlement de la plongée sous-marine dans les eaux marines du parc national de Port-Cros" (document consultable sur le site : www.port-cros.com). **Il est formellement interdit de porter tout équipement réglementaire en zone port-cros et porquerolles.**

Plongeurs, signalez-vous en surface avec les pavillons réglementaires !

- Pour votre sécurité, le mouillage n'est pas autorisé dans un rayon de 100 mètres autour des sites de plongée.
- Les dispositifs d'amarrage installés sur site sont réservés en priorité aux navires de plongée, clubs et particuliers, dans la limite de 3 navires et interdits aux navires de plus de 15 mètres.

Le règlement de la plongée prévoit une limitation à 40 plongeurs simultanément par site et prescrit des comportements respectueux des habitats et des espèces.

La plongée de nuit est réglementée car l'usage de lanternes et de éclairages sous-marin est interdit. La quantité des poissons :

- Il impose notamment de ne pas :
- toucher les poissons ; ils doivent rester sauvages,
 - retourner les rochers,
 - entrer en contact avec le substrat ou les espèces animales ou végétales.

Le mouillage est interdit en dehors des dispositifs réservés aux navires de plongée dans les zones C, E, G et L.

Le mouillage est interdit en dehors des dispositifs réservés aux navires de plongée dans les zones C, E, G et L.